



ITTO
INTERNATIONAL TROPICAL
TIMBER ORGANIZATION



Ce rapport a été préparé par le GGSC, avec le soutien de l'ITTO et de l'IPIM, ainsi que le Point Central de l'Indonésie, de la Malaisie, de la Thaïlande, du Gabon, de la République du Congo, du Ghana, du Brésil, du Mexique et de la Chine.

RAPPORT GTI 2024

Indice mondial du bois

MENSUEL

GGSC-N° 10/2024





CONTENU

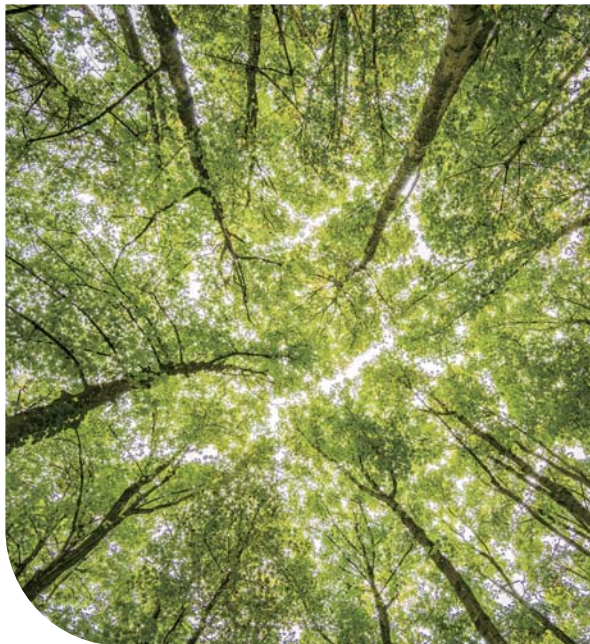
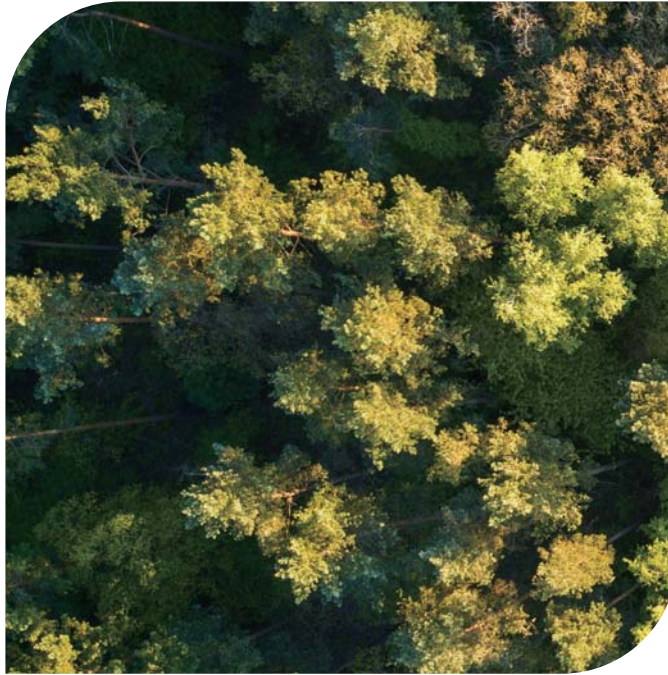

- 01** Aperçu de l'indice GTI
- 02-03** Rapport GTI-Malaisie
- 04-05** Rapport GTI-Thaïlande
- 06-07** Rapport GTI-Gabon
- 08-09** Rapport GTI-ROC



- 10-11** Rapport GTI-Ghana
- 12-15** Rapport GTI-Brésil
- 16-19** Rapport GTI-Mexique
- 20-21** Rapport GTI-Chine
- 22-23** À propos de ce rapport



RAPPORT GTI 2024



Vue d'ensemble des indices des pays pilotes de GTI

L'industrie du bois chinoise continue à se redresser

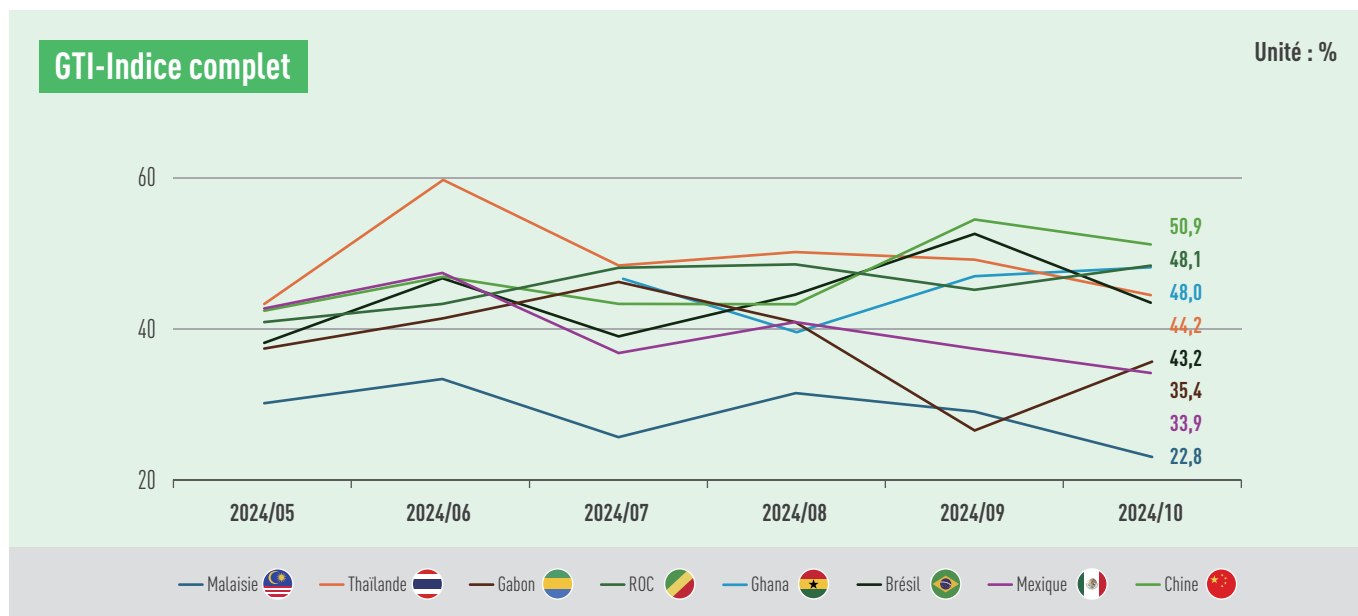

En octobre 2024, le rapport de l'indice mondial du bois (GTI) a montré que l'indice GTI-Chine a enregistré 50,9 %, 2 mois consécutifs au-dessus de la valeur critique (50 %), ce qui constitue un signal positif de stabilisation et d'amélioration du marché du bois. Avec l'arrivée de la haute saison traditionnelle dans l'industrie du bois en Chine, le volume de production global et les nouvelles commandes des entreprises chinoises de bois ont augmenté ce mois-ci.

En revanche, les marchés des pays producteurs de bois sont toujours dans le marasme. Les indices GTI de la République du Congo, du Ghana, de la Thaïlande, du Brésil, du Gabon, du Mexique et de la Malaisie étaient tous inférieurs à la valeur critique de 50 %, enregistrant respectivement 48,1 %, 48,0 %, 44,2 %, 43,2 %, 35,4 %, 33,9 % et 22,8 %, indiquant que la production et l'exploitation des entreprises forestières dominantes représentées par l'indice GTI de ces pays ont montré une tendance à la contraction par rapport au mois précédent. Cependant, la contraction du secteur du bois au Gabon, au Ghana et en République du Congo en Afrique s'est atténuée, en particulier sur le marché du bois congolais, qui montre des signes de stabilisation tant du côté de l'offre que de la demande.

Récemment, les pays pilotes du GTI ont réalisé de nouveaux progrès positifs en matière de gestion forestière durable. L'État de Sabah, en Malaisie, a exporté vers la Pologne son premier lot de contreplaqué conforme aux normes de l'EUDR. Le chef de la protection forestière du Département des forêts de Sabah (SFD), Datuk Fred Kugan, a déclaré que Sabah se prépare à mettre à niveau son système de garantie de la légalité des produits forestiers (TLAS) d'ici février 2025, afin d'intégrer pleinement les exigences de la "Loi européenne sur la déforestation zéro" (EUDR). Le 15 octobre, des responsables ghanéens ont annoncé que le gouvernement avait soumis un nouvel instrument législatif (LI) au Parlement dans le but d'abroger le règlement « LI 2462 », qui autorise l'exploitation minière dans certaines réserves forestières. Récemment, selon l'Organisation des Nations Unies pour l'alimentation et l'agriculture (FAO), le Mexique est en tête de l'Amérique latine en matière de transparence d'informations forestières. Le gouvernement a pris plusieurs mesures à cet égard, notamment la publication par la Commission nationale forestière du Mexique (CONAFOR) des métadonnées et des documents complémentaires de l'Inventaire national des forêts et des sols (INFyS) dans le catalogue de microdonnées pour l'alimentation et l'agriculture de la FAO (FAM).

1. L'Indice mondial du bois (GTI) est un système d'indexation qui reflète de manière globale la tendance générale de la production et du commerce mondial du bois. Il est complété par la participation de principaux producteurs et consommateurs de bois de l'ITTO. L'enquête couvre l'exploitation forestière, le commerce, la fabrication incluant la production, les commandes, les importations et exportations, les employés, les stocks, les prix des matières premières et autres indicateurs commerciaux. Il compte une signification directrice importante pour les opérations commerciales, les investissements industriels, et contribuera à la formulation de politiques nationales.

2. L'Indice GTI est un outil important pour refléter les tendances mensuelles du marché du bois dans un pays, mais il ne reflète pas la compétitivité du marché du bois du pays et ne peut pas être utilisé pour classer et comparer le développement des marchés du bois entre les pays.



Indice GTI-Malaisie d'octobre 2024



Indice complet GTI-Malaisie

Unité : %

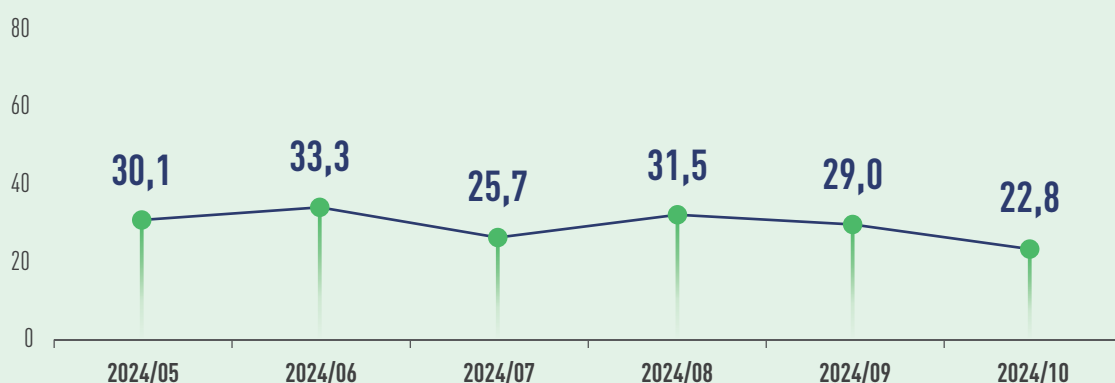

En septembre 2024, la Malaisie a enregistré des importations s'élevant à 110,8 milliards de ringgits, en hausse de 10,9 % par rapport à l'année précédente, tandis que les exportations se sont élevées à 124,0 milliards de ringgits, en baisse de 0,3 % en glissement annuel. Du 9 au 11 octobre, le Salon de l'énergie verte et durable de Malaisie (iGEM) s'est tenu à Kuala Lumpur. À cette occasion, l'Institut malaisien de recherche forestière (FRIM) a officiellement publié un document de normes vertes pour le secteur des portes, offrant des directives pour obtenir la certification verte dans l'industrie de la fabrication des portes en bois. Cette norme vise à réduire les émissions de carbone et à équilibrer les aspects environnementaux, sociaux et de gouvernance (ESG). Récemment, l'État de Sabah a exporté vers la Pologne son premier lot de contreplaqué conforme aux normes de l'EUDR. Le chef de la protection forestière du Département des forêts de Sabah (SFD), Datuk Fred Kugan, a déclaré que Sabah se prépare à mettre à niveau son système de garantie de la légalité des produits forestiers (TLAS) d'ici février 2025, afin d'intégrer pleinement les exigences de la "Loi européenne sur la déforestation zéro" (EUDR).

En octobre, l'indice GTI-Malaisie a enregistré 22,8%, en baisse de 6,2 points de pourcentage par rapport au mois précédent, et en dessous de la valeur critique (50%) pendant 24 mois consécutifs, indiquant que la situation de production et d'exploitation des entreprises forestières dominantes représentées par l'indice GTI-Malaisie s'est contractée par rapport au mois précédent, mais le degré de rétrécissement s'est intensifié.

Parmi les 11 sous-indices, les sous-indices des stocks de produits finis et du prix d'achat se situaient au-dessus de la valeur critique de 50 %. Les neuf autres sous-indices étaient

en dessous de la valeur critique. Par rapport au mois précédent, deux sous-indices : commandes existantes et prix d'achat, ont enregistré des augmentations allant de 5,0 à 5,5 points de pourcentage. Quatre sous-indices : commandes d'exportation, stocks de produits finis, quantité d'achats et employés, sont restés stables par rapport au mois précédent. En revanche, cinq sous-indices : abattage, production, nouvelles commandes, stocks de principales matières premières et temps de livraison ont baissé, avec des diminutions comprises entre 5,0 et 28,6 points de pourcentage.



Log Cross Cut in Tan Chee Seng Sawmill Perak, Malaysia. Photo: Khairul nizam

Aperçu des sous-indices GTI-Malaisie (en %)



	2024.05	2024.06	2024.07	2024.08	2024.09	2024.10	Par rapport au mois dernier	État de la conjoncture
Indice complet	30,1	33,3	25,7	31,5	29,0	22,8	-6,2 ↓	Rétrécissement
Indice de l'abattage	25,0	43,8	31,3	14,3	28,6	0,0	-28,6 ↓	Rétrécissement
Indice de la production	27,8	33,3	11,1	27,8	27,8	22,2	-5,6 ↓	Rétrécissement
Indice des nouvelles commandes	25,0	35,0	25,0	35,0	30,0	25,0	-5,0 ↓	Rétrécissement
Indice des commandes d'exportation	27,8	27,8	33,3	22,2	30,0	30,0	0,0	Rétrécissement
Indice des commandes existantes	20,0	25,0	35,0	38,9	35,0	40,0	5,0 ↑	Rétrécissement
Indice des stocks de produits finis	35,0	55,0	50,0	55,0	60,0	60,0	0,0	Expansion
Indice du quantité d'achats	38,9	27,8	27,8	16,7	16,7	16,7	0,0	Rétrécissement
Indice du prix d'achat	44,4	56,3	66,7	55,6	55,6	61,1	5,5 ↑	Expansion
Indice des stocks de principales matières premières	44,4	44,4	44,4	38,9	38,9	22,2	-16,7 ↓	Rétrécissement
Indice du employés	35,0	25,0	30,0	30,0	25,0	25,0	0,0	Rétrécissement
Indice du temps de livraison	27,8	33,3	33,3	27,8	27,8	16,7	-11,1 ↓	Rétrécissement



Principales difficultés signalées par les entreprises GTI-Malaisie

- Diminution des commandes des entreprises.
- Demande insuffisante sur le marché du bois.
- Fluctuations monétaires.
- Pénurie de matières premières et de main-d'œuvre pour les entreprises.
- Commande insuffisante des entreprises, coût élevé des matières premières (déchets de bois).
- La demande d'exportation de contreplaqués est insuffisante et l'approvisionnement en grumes est limité.
- La hausse du ringgit par rapport au dollar américain défavorise le marché d'exportation.
- Les coûts de transport sont élevés.



Suggestions pertinentes pour les entreprises GTI-Malaisie

- Ralentir la production de manière appropriée.
- Réserver les copeaux de bois pour la consommation locale.
- Le gouvernement devrait augmenter les dépenses dans la construction et les infrastructures, favorisant ainsi la consommation de matériaux de construction.



Indice GTI-Thaïlande d'octobre 2024



Indice complet GTI-Thaïlande

Unité : %



En septembre, le montant des exportations commerciales de la Thaïlande s'est élevé à 25,983 milliards de dollars et le montant des importations s'est élevé à 25,589 milliards de dollars, soit une hausse de 1,1% et de 9,9% respectivement en glissement annuel. Le rapport de la Chambre de commerce chinoise en Thaïlande montre que, pendant les 12 dernières années, la Chine est restée le plus grand partenaire commercial de la Thaïlande. De janvier à août 2024, les exportations thaïlandaises vers la Chine se sont élevées à 31,805 milliards de dollars, dont 1,05 milliard de dollars pour le bois et les produits en bois. Récemment, la baisse significative des taux d'intérêt de la Réserve fédérale a entraîné une dépréciation du dollar américain, tandis que le baht thaïlandais s'est nettement apprécié, ce qui pose des défis aux exportations thaïlandaises. Ainsi, la Chambre de commerce thaïlandaise et d'autres organismes demandent au gouvernement de prendre des mesures d'urgence pour freiner l'appréciation rapide du baht. Le 16 octobre, le Comité de politique monétaire de la Banque centrale de Thaïlande a approuvé une réduction de 0,25 % du taux directeur, faisant passer le taux annuel de 2,50 % à 2,25 %, marquant ainsi la première baisse du taux de la Banque centrale de Thaïlande depuis mai 2020. Afin de relancer le secteur immobilier, le gouvernement thaïlandais prévoit de lancer un programme de prêts à faible taux d'intérêt d'un montant total de 55 milliards de bahts (environ 1,66 milliard de dollars). Un responsable du Ministère des Finances a annoncé le 17 octobre que ce nouveau plan serait bientôt soumis à l'approbation du cabinet et devrait stimuler le secteur des infrastructures et des matériaux de construction.

En octobre, l'indice GTI-Thaïlande a atteint 44,2 %, soit une baisse de 4,9 points de pourcentage par rapport au mois précédent, restant en dessous de la valeur critique de 50 % pour le deuxième mois consécutif, ce qui montre que la situation de production et d'exploitation des entreprises forestières dominantes représentées par l'indice GTI-Thaïlande a contracté par rapport au mois précédent, de plus la contraction était plus marquée.

Parmi les 11 sous-indices, seul l'indice des prix d'achat était supérieur à la valeur critique de 50 %, et l'indice de la production était à la valeur critique. Les autres sous-indices, notamment l'abattage, les nouvelles commandes, les commandes d'exportation, les commandes existantes, les stocks de produits finis, la quantité d'achat, les stocks de principales matières premières, les employés et le temps de livraison, étaient tous inférieurs à la valeur critique. Par rapport au mois dernier, les sous-indices de la production et des prix d'achat ont augmenté, avec des hausses allant de 0,9 à 3,1 points de pourcentage, tandis que les sous-indices de l'abattage, des nouvelles commandes, des commandes d'exportation, des commandes existantes, des stocks de produits finis, de la quantité d'achat, des stocks de principales matières premières, des employés et du temps de livraison ont diminué, avec des baisses allant de 0,9 à 20,8 points de pourcentage.

Aperçu des sous-indices GTI-Thaïlande (en %)



	2024.05	2024.06	2024.07	2024.08	2024.09	2024.10	Par rapport au mois dernier	État de la conjoncture
Indice complet	43,1	59,5	48,4	50,0	49,1	44,2	-4,9 ↓	Rétrécissement
Indice de l'abatage	37,5	56,3	50,0	55,6	41,7	33,3	-8,4 ↓	Rétrécissement
Indice de la production	41,7	63,6	46,4	50,0	46,9	50,0	3,1 ↑	Inchangé
Indice des nouvelles commandes	50,0	70,8	46,9	61,5	58,8	46,2	-12,6 ↓	Rétrécissement
Indice des commandes d'exportation	57,1	70,0	50,0	57,1	38,9	30,0	-8,9 ↓	Rétrécissement
Indice des commandes existantes	46,2	66,7	65,6	53,8	55,9	38,5	-17,4 ↓	Rétrécissement
Indice des stocks de produits finis	38,5	41,7	34,4	34,6	35,3	23,1	-12,2 ↓	Rétrécissement
Indice du quantité d'achats	45,8	63,6	42,3	61,5	50,0	29,2	-20,8 ↓	Rétrécissement
Indice du prix d'achat	61,5	54,2	53,6	53,8	53,3	54,2	0,9 ↑	Expansion
Indice des stocks de principales matières premières	26,9	41,7	36,7	23,1	32,4	23,1	-9,3 ↓	Rétrécissement
Indice du employés	46,2	50,0	53,1	46,2	47,1	46,2	-0,9 ↓	Rétrécissement
Indice du temps de livraison	38,5	54,2	56,3	50,0	47,1	42,3	-4,8 ↓	Rétrécissement



Principales difficultés signalées par les entreprises GTI-Thaïlande

- Concurrence intense sur le marché.
- Vitesse de traitement lente des dossiers.
- Gestion difficile des stocks de copeaux de bois.
- Les fortes précipitations affectent les activités de production.
- Le ralentissement économique réduit le budget des consommateurs.
- Les perspectives économiques du marché national du bois ne sont pas favorables.
- Un nombre élevé de logements invendus réduit le volume des commandes.



Suggestions pertinentes pour les entreprises GTI-Thaïlande

- Ajuster les types de produits.
- Rechercher de nouveaux consommateurs.
- Développer les canaux de vente en ligne.
- Les services gouvernementaux ajustent les politiques connexes.
- Le gouvernement devrait prendre des mesures pour stimuler le marché immobilier.
- Les transactions en espèces sont privilégiées pour réduire les restrictions de crédit.
- Augmenter la superficie dédiée à la plantation de bois à croissance rapide afin d'élargir les applications possibles.



Indice GTI-Gabon d'octobre 2024



Indice complet GTI-Gabon

Unité : %



Le "Rapport sur l'indice de gouvernance africaine 2024" (IIAG 2024), publié en octobre par la Fondation Mo Ibrahim, montre que le Gabon se classe 32e sur 54 pays africains en termes de l'indice de gouvernance. Parmi ces indicateurs, ceux de l'égalité des sexes et de la durabilité environnementale ont été bien notés. Le 7 octobre, la Banque mondiale a publié son "Rapport sur l'économie du Gabon 2024", intitulé « Élaboration de politiques fiscales en faveur d'une foresterie durable ». Le rapport souligne le potentiel de croissance considérable du secteur forestier gabonais. Actuellement, l'industrie du bois est devenue un contributeur économique majeur, représentant le plus grand pourvoyeur d'emplois dans le secteur privé. En 2023, elle a contribué à 3,2 % du PIB et 6 % des exportations. Le rapport souligne également l'importance des réformes en cours, comme la révision de la loi forestière et la mise en œuvre d'un système numérique de traçabilité du bois pour lutter contre l'exploitation forestière illégale. Le 23 octobre, la cérémonie de pose de la première pierre du bâtiment administratif du Système national de traçabilité du bois de Gabon (SNTBG) a eu lieu à Libreville. Ce bâtiment, situé au sein du Ministère des Eaux et Forêts, comprendra cinq bureaux stratégiques (foresterie, industrie et commerce, contentieux, informatique et application de la loi).

En octobre, l'indice GTI-Gabon a atteint 35,4 %, soit une augmentation de 9,1 points de pourcentage par rapport au mois précédent, 15 mois consécutifs en dessous de la

valeur critique (50%), indiquant une contraction globale de la production et de la gestion des entreprises forestières dominantes représentées par l'indice GTI-Gabon par rapport au mois précédent, alors que cette contraction s'est atténuée.

Parmi les 11 sous-indices, seul l'indice des prix d'achat était supérieur à la valeur critique de 50 %, et l'indice de la production et des stocks de principales matières premières étaient à la valeur critique. Les autres sous-indices, notamment l'abattage, les nouvelles commandes, les commandes d'exportation, les commandes existantes, les stocks de produits finis, la quantité d'achat, les employés et le temps de livraison, étaient tous inférieurs à la valeur critique. Par rapport au mois dernier, les sous-indices de l'abattage, de la production, des nouvelles commandes, des commandes d'exportation, des commandes existantes, des stocks de produits finis, des prix d'achat, des stocks de principales matières premières et du temps de livraison ont tous augmenté, avec des hausses de 0,4 à 23,1 points de pourcentage. En revanche, les sous-indices de la quantité d'achats et des employés ont diminué, avec des baisses de 1,3 à 5,0 points de pourcentage.

Aperçu des sous-indices GTI-Gabon (en %)



	2024.05	2024.06	2024.07	2024.08	2024.09	2024.10	Par rapport au mois dernier	État de la conjoncture
Indice complet	37,2	41,2	46,4	40,8	26,3	35,4	9,1 ↑	Rétrécissement
Indice de l'abattage	50,0	50,0	56,7	53,8	23,3	25,0	1,7 ↑	Rétrécissement
Indice de la production	37,5	34,6	60,7	45,8	26,9	50,0	23,1 ↑	Inchangé
Indice des nouvelles commandes	33,3	36,7	43,3	34,6	18,8	26,9	8,1 ↑	Rétrécissement
Indice des commandes d'exportation	34,6	27,3	40,9	36,4	25,0	31,3	6,3 ↑	Rétrécissement
Indice des commandes existantes	36,7	33,3	43,3	38,5	21,9	34,6	12,7 ↑	Rétrécissement
Indice des stocks de produits finis	43,3	60,0	56,7	53,8	25,0	34,6	9,6 ↑	Rétrécissement
Indice du quantité d'achats	43,8	50,0	50,0	45,5	34,6	33,3	-1,3 ↓	Rétrécissement
Indice du prix d'achat	50,0	50,0	37,5	38,9	38,5	55,6	17,1 ↑	Expansion
Indice des stocks de principales matières premières	50,0	55,0	45,8	45,0	30,8	50,0	19,2 ↑	Inchangé
Indice du employés	33,3	40,0	33,3	42,3	28,1	23,1	-5,0 ↓	Rétrécissement
Indice du temps de livraison	40,9	53,6	46,4	40,0	34,6	35,0	0,4 ↑	Rétrécissement



Principales difficultés signalées par les entreprises GTI-Gabon

- Le transport ferroviaire est lent.
- L'approvisionnement en grumes est difficile.
- Les fortes pluies persistent.
- Les frais de douane sont élevés.
- Le marché manque de nouveaux débouchés.
- La vitesse de traitement des documents administratifs est lente.
- Les commandes diminuent, avec des retards de paiement.
- Les entreprises manquent de commandes et de travailleurs qualifiés.



Suggestions pertinentes pour les entreprises GTI-Gabon

- Améliorer les infrastructures routières.
- Mener les certification des produits.
- Attendre la reprise du marché du bois.
- Adapter la production aux besoins des clients.
- Augmenter la main-d'œuvre et réduire des coûts d'achat.
- Le gouvernement de transition (CTRI) devrait accorder une attention accrue au marché du bois.
- Les autorités renforcent la communication avec les entreprises.
- Promouvoir la circulation des produits forestiers et établir des zones de déchargement de bois dans les provinces.



Indice GTI-ROC d'octobre 2024

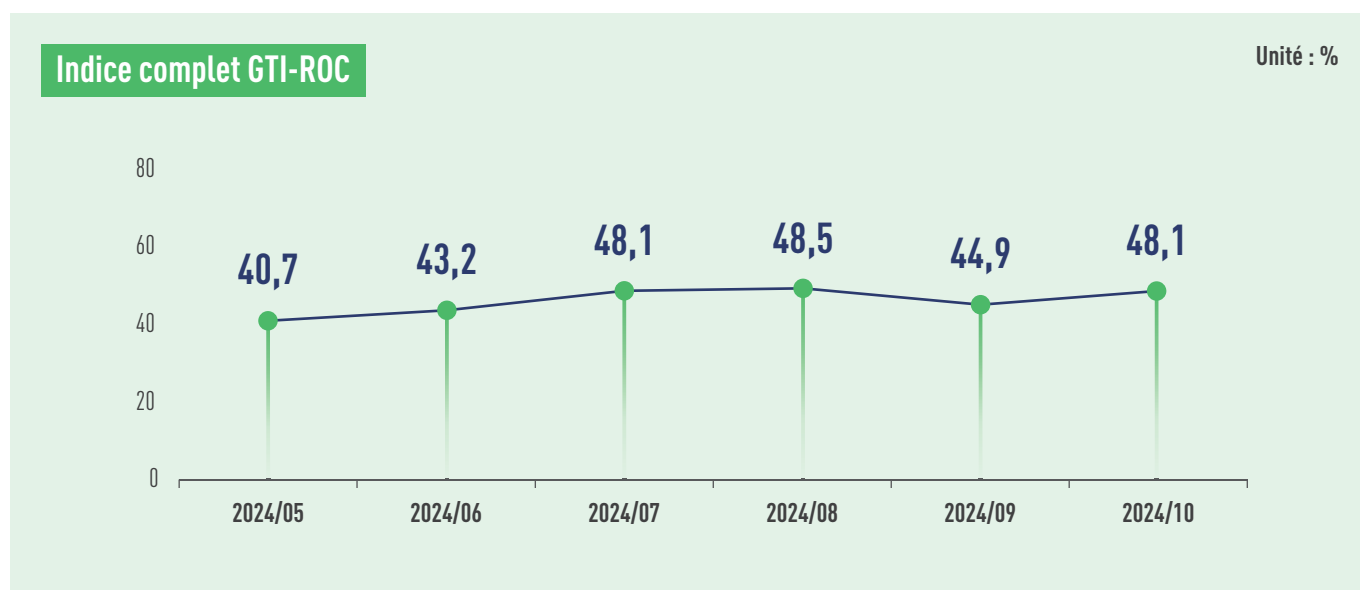

Les effets de l'interdiction de la exportation de grumes, mise en œuvre en République du Congo le 1er janvier 2023, ont émergé. Au premier semestre 2024, les importations de grumes tropicales dans les 27 pays de l'Union européenne ont atteint 20 000 mètres cubes, soit une baisse de 63 % par rapport à la même période en 2023, principalement en raison d'une réduction de 91 % des importations de grumes en provenance de la République du Congo. Le 16 octobre, le gouvernement de la République du Congo a annoncé qu'en raison de réductions budgétaires, les ministres et autres fonctionnaires ne pourront pas effectuer des missions à l'étranger avant la fin de l'année, sauf les missions du président. En 2010, la République du Congo et l'Union européenne ont signé l'Accord de partenariat volontaire pour l'application des réglementations forestières, la gouvernance et le commerce (APV/FLEGT). Récemment, les deux parties ont tenu la 19e réunion du Comité conjoint de mise en œuvre (JIC) pour évaluer l'état d'avancement de cet accord. Pour la mise en œuvre du système de vérification de la légalité du bois, le plan de route 2024-2028 vise à renforcer les mécanismes de coordination et de suivi. À cette fin, le comité conjoint souhaite maintenir le budget pour le déploiement de ce système à 220 millions de francs CFA. Selon une annonce du Ministère de l'économie forestière de la République du Congo le 9 octobre, le Royaume-Uni prévoit de renforcer son soutien aux réformes de la gouvernance forestière en République du Congo, afin d'aider le pays à répondre aux attentes des marchés internationaux en matière de fourniture de bois légal et durable.

En octobre, l'indice GTI-ROC a atteint 48,1 %, soit une augmentation de 3,2 points de pourcentage par rapport au mois précédent, 24 mois consécutifs en dessous de la valeur critique (50%), indiquant que la production et l'exploitation des entreprises forestières dominantes représentées par l'indice GTI-ROC se sont contractées dans leur ensemble par rapport au mois précédent, mais la contraction s'est atténuée, avec des signes de stabilisation de l'offre et de la demande sur le marché du bois.

Parmi les 11 sous-indices, la production, les commandes d'exportation, les commandes existantes, la quantité d'achat, les prix d'achat, les stocks de principales matières premières et le temps de livraison se situaient à la valeur critique de 50 %. Les sous-indices de l'abattage, des nouvelles commandes, des stocks de produits finis et des employés étaient inférieurs à la valeur critique. Par rapport au mois dernier, les sous-indices de la production, des commandes d'exportation, des commandes existantes, des stocks de produits finis, des prix d'achat et des employés ont augmenté, avec des hausses comprises entre 3,7 et 16,7 points de pourcentage. Les sous-indices de la quantité d'achat, des stocks de principales matières premières et du temps de livraison sont restés stables par rapport au mois précédent, tandis que les sous-indices de l'abattage et des nouvelles commandes ont diminué, avec des baisses allant de 0,3 à 0,5 point de pourcentage.

Aperçu des sous-indices GTI-ROC (Unité : %)



	2024.05	2024.06	2024.07	2024.08	2024.09	2024.10	Par rapport au mois dernier	État de la conjoncture
Indice complet	40,7	43,2	48,1	48,5	44,9	48,1	3,2 ↑	Rétrécissement
Indice de l'abattage	40,6	50,0	45,7	50,0	45,5	45,0	-0,5 ↓	Rétrécissement
Indice de la production	39,3	50,0	50,0	46,2	45,5	50,0	4,5 ↑	Inchangé
Indice des nouvelles commandes	34,1	47,6	50,0	38,6	48,0	47,7	-0,3 ↓	Rétrécissement
Indice des commandes d'exportation	43,3	50,0	45,8	40,0	42,9	50,0	7,1 ↑	Inchangé
Indice des commandes existantes	38,6	47,6	44,0	45,5	44,0	50,0	6,0 ↑	Inchangé
Indice des stocks de produits finis	40,9	45,2	50,0	43,2	44,0	47,7	3,7 ↑	Rétrécissement
Indice du quantité d'achats	40,0	66,7	58,3	50,0	50,0	50,0	0,0	Inchangé
Indice du prix d'achat	50,0	50,0	44,4	66,7	33,3	50,0	16,7 ↑	Inchangé
Indice des stocks de principales matières premières	40,0	25,0	50,0	50,0	50,0	50,0	0,0	Inchangé
Indice du employés	38,6	38,1	48,0	36,4	44,0	45,5	1,5 ↑	Rétrécissement
Indice du temps de livraison	42,3	50,0	47,6	50,0	50,0	50,0	0,0	Inchangé



Principales difficultés signalées par les entreprises GTI-ROC

- Mauvais état des routes et mauvais transport des produits.
- Les entreprises ont rencontré des difficultés en matière de roulement de fonds.
- Les fortes précipitations ont limité les opérations de production des entreprises.
- L'approvisionnement en carburant nécessaire aux entreprises est insuffisant.



Suggestions pertinentes pour les entreprises GTI-ROC

- Assurer l'approvisionnement en carburant nécessaire aux entreprises.
- Ajuster les heures de travail à l'extérieur en fonction de la météo.
- Améliorer la situation routière et l'efficacité logistique.



Indice GTI-Ghana d'octobre 2024

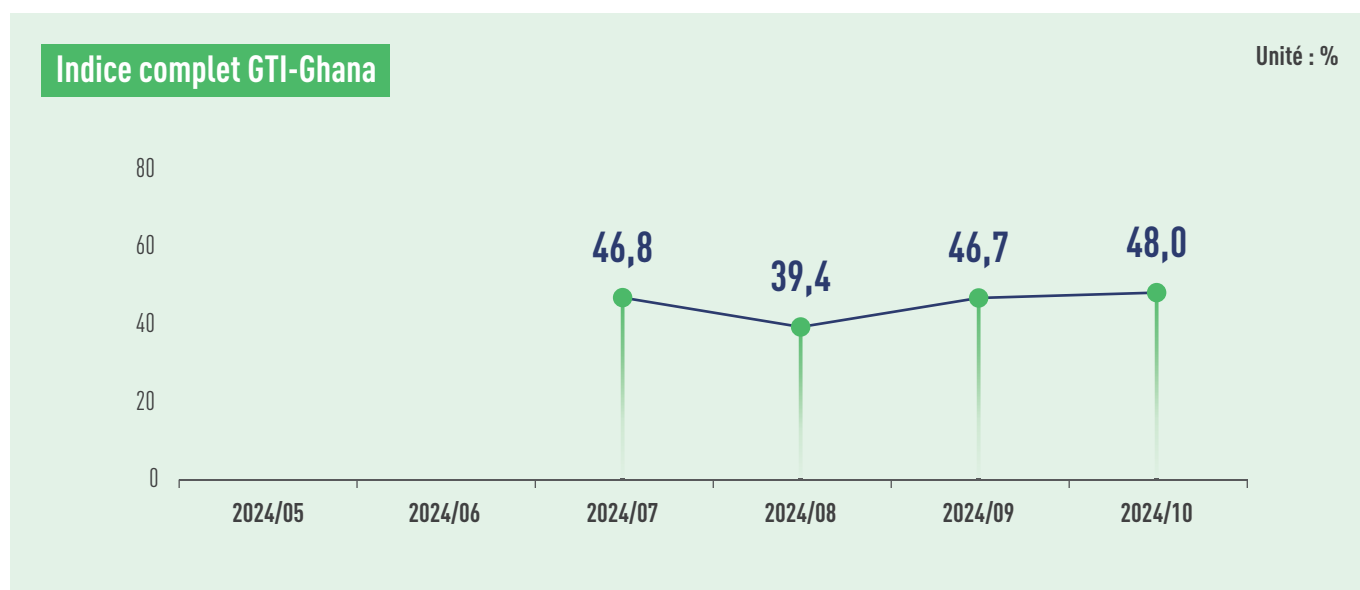

En octobre, le cédî ghanéen a chuté de 3,95 % par rapport au dollar américain, enregistrant une dépréciation de près de 29 % depuis le début de l'année. Pour atténuer les pressions sur la dévaluation de la monnaie, la Banque du Ghana a annoncé qu'elle reprendrait ses interventions quotidiennes sur le marché au comptant. Vers la fin du mois d'octobre, plusieurs médias ghanéens ont rapporté que la Banque mondiale et le Ministère des finances du Ghana avaient signé un accord pour fournir une aide de 260 millions de dollars destinée à renforcer les infrastructures électriques du pays. Cette aide comprend un prêt de 250 millions de dollars et une subvention de 10 millions de dollars, marquant le premier soutien de la Banque mondiale au secteur énergétique du Ghana depuis vingt ans. Le 20 octobre, la BBC a rapporté que certaines régions du Ghana faisaient face à des activités d'exploitation minière illégale de grande ampleur et à des utilisations fréquentes de produits chimiques comme le mercure pour extraire l'or, entraînant ainsi une grave dégradation des terres et une pollution des rivières. Selon les données de la Commission forestière du Ghana, 7 des 16 régions du pays, ainsi que 34 des 288 réserves forestières protégées, ont été touchées par l'exploitation minière illégale, ce qui a détruit environ 4 726 hectares de terres. Le 15 octobre, des responsables ghanéens ont annoncé que le gouvernement avait soumis un nouvel instrument législatif (LI) au Parlement dans le but d'abroger le règlement « LI 2462 », qui autorise l'exploitation minière dans certaines réserves forestières.

En octobre, l'indice GTI-Ghana a enregistré 48,0 %, soit une augmentation de 1,3 points de pourcentage par rapport au mois précédent, 4 mois consécutifs en dessous de la valeur critique (50 %), ce qui indique que la situation de production et d'exploitation des entreprises forestières dominantes représentées par l'indice GTI-Ghana a connu une contraction par rapport au mois précédent, mais cette dernière a légèrement diminué.

Parmi les 11 sous-indices, deux sous-indices, les prix d'achat et le temps de livraison, étaient supérieurs à la valeur critique de 50 % ; un sous-indice, les stocks de produits finis, était à la valeur critique de 50 % ; et huit sous-indices, l'abattage, la production, les nouvelles commandes, les commandes d'exportation, les commandes existantes, la quantité d'achats, les stocks de principales matières premières et les employés, étaient inférieurs à la valeur critique de 50 %. Par rapport au mois précédent, les six sous-indices des commandes d'exportation, de la quantité d'achats, du prix d'achat, des stocks de principales matières premières, des employés et du temps de livraison ont augmenté par rapport au mois précédent, avec des hausses comprises entre 3,9 et 15,7 points de pourcentage, tandis que les cinq sous-indices de l'abattage, de la production, des nouvelles commandes, des commandes existantes et des stocks de produits finis ont diminué par rapport au mois précédent, avec des baisses comprises entre 0,2 et 13,0 points de pourcentage.

Aperçu des sous-indices GTI-Ghana (Unité : %)



	2024.07	2024.09	2024.00	2024.10	Par rapport au mois dernier	État de la conjoncture
Indice complet	46,8	39,4	46,7	48,0	1,3 ↑	Rétrécissement
Indice de l'abattage	46,9	31,0	50,0	44,0	-6,0 ↓	Rétrécissement
Indice de la production	42,1	33,3	47,8	43,1	-4,7 ↓	Rétrécissement
Indice des nouvelles commandes	32,5	43,8	43,5	43,3	-0,2 ↓	Rétrécissement
Indice des commandes d'exportation	38,2	31,0	36,8	40,7	3,9 ↑	Rétrécissement
Indice des commandes existantes	35,0	45,8	45,7	36,7	-9,0 ↓	Rétrécissement
Indice des stocks de produits finis	35,0	37,5	63,0	50,0	-13,0 ↓	Inchangé
Indice du quantité d'achats	36,8	40,5	37,5	44,4	6,9 ↑	Rétrécissement
Indice du prix d'achat	81,6	85,0	76,2	82,7	6,5 ↑	Expansion
Indice des stocks de principales matières premières	39,5	34,8	36,8	42,6	5,8 ↑	Rétrécissement
Indice du employés	42,5	41,7	32,6	48,3	15,7 ↑	Rétrécissement
Indice du temps de livraison	55,3	39,6	47,8	53,3	5,5 ↑	Expansion



Principales difficultés signalées par les entreprises GTI-Ghana

- Commandes insuffisantes des entreprises.
- Incommodité des transferts de devises.
- Coût élevé des matières premières.
- Insuffisance de la superficie des forêts protégées.
- Retards dans l'approbation des documents douaniers.
- Augmentation des prix des grumes et autres matières premières.
- Pannes fréquentes du matériel d'abattage et des camions de transport.
- Retard dans le transport des matières premières dû au mauvais état des routes.
- Coût élevé de l'électricité, du carburant et des pièces détachées des véhicules.
- Coupures d'électricité fréquentes, mauvais état des routes et coûts de production élevés.



Suggestions pertinentes pour les entreprises GTI-Ghana

- Réduire les coûts d'électricité.
- Obtenir un soutien financier pour l'achat de nouveaux équipements.
- Installer des systèmes d'alimentation en énergie verte.
- Augmenter les devises et importer des pièces d'origine de l'étranger.
- Les régulateurs et les douanes devraient adopter des procédures et des documents électroniques.
- Financer de nouveaux équipements d'abattage et de transport.
- Introduire un mécanisme de contrôle des prix qui tienne compte de l'augmentation des prix des matières premières.
- Les entreprises obtiennent des fonds pour acheter des groupes électrogènes.
- Les services gouvernementaux devraient renforcer le soutien aux entreprises forestières par le biais de subventions financières et d'allègements fiscaux.



Indice GTI-Brésil d'octobre 2024



D'après les données du Ministère brésilien du développement, de l'industrie, du commerce et des services (MDIC), les exportations brésiliennes ont atteint 28,789 milliards de dollars en septembre de cette année, tandis que les importations se sont élevées à 23,426 milliards de dollars, avec des hausses respectives de 0,3 % et de 19,9 % en glissement annuel, entraînant un excédent commercial de 5,363 milliards de dollars, en baisse de 41,6 %. Sur la même période, les exportations de produits en bois (hors pâte et papier) ont atteint 313,5 millions de dollars au Brésil, enregistrant une hausse de 20,0 % par rapport à l'année précédente. Les exportations de bois scié tropical ont diminué de 2,0 %, tandis que celles de contreplaqué tropical et de meubles en bois ont respectivement augmenté de 33 % et 8 %. D'après les médias brésiliens, le président Lula a récemment signé une mesure provisoire qui fixe le taux minimum d'imposition des bénéfices des grandes entreprises transnationales opérant au Brésil à 15 %. Selon les statistiques du Ministère des finances de Brésil, cette nouvelle législation fiscale concernera 8 704 entreprises transnationales. La région amazonienne connaît actuellement une grave sécheresse due à une pluviométrie inférieure à la moyenne historique, et plusieurs rivières atteignent des niveaux d'eau historiquement bas. La sécheresse persistante a également provoqué une augmentation des incendies. Selon un rapport publié le 11 octobre par le Réseau de surveillance de la carte de l'écosystème brésilien (MapBiomass), 22,38 millions d'hectares de terres ont été brûlés entre janvier et septembre 2024, soit une hausse de

150 % par rapport à la même période en 2023, avec 73 % de cette superficie constituée de végétation indigène (principalement forestière).

En octobre, l'indice GTI-Brésil a enregistré 43,2 %, soit une baisse de 9,1 points de pourcentage par rapport au mois précédent, et il serait tombé en dessous de la valeur critique (50 %) un mois plus tard, ce qui montre que la production et l'exploitation des entreprises forestières dominantes représentées par l'Indice GTI-Brésil ont grosso modo connu une contraction par rapport au mois précédent.

Parmi les 11 sous-indices, dix étaient inférieurs à la valeur critique de 50 %, à savoir l'abattage, la production, les nouvelles commandes, les commandes d'exportation, les commandes existantes, la quantité d'achats, les prix d'achat, le stock de principales matières premières, les employés et le temps de livraison. Seul l'indice des stocks de produits finis était au-dessus de la valeur critique. Par rapport au mois précédent, les sous-indices de l'abattage, des stocks de produits finis et du temps de livraison ont augmenté, avec des hausses de 1,9 à 3,5 points de pourcentage, tandis que les sous-indices de la production, des nouvelles commandes, des commandes d'exportation, des commandes existantes, de la quantité d'achat, des prix d'achat, du stock de principales matières premières et des employés ont diminué, avec des baisses de 0,6 à 19,2 points de pourcentage.

Aperçu des sous-indices GTI-Brésil (en %)



	2024.05	2024.06	2024.07	2024.08	2024.09	2024.10	Par rapport au mois dernier	État de la conjoncture
Indice complet	37,9	46,5	39,2	44,5	52,3	43,2	-9.1 ↓	Rétrécissement
Indice de l'abattage	36,4	36,4	43,8	50,0	41,7	45,0	3.3 ↑	Rétrécissement
Indice de la production	38,5	57,1	38,9	40,0	53,8	34,6	-19.2 ↓	Rétrécissement
Indice des nouvelles commandes	28,6	43,3	45,0	31,8	53,6	46,2	-7.4 ↓	Rétrécissement
Indice des commandes d'exportation	50,0	50,0	33,3	27,3	42,3	41,7	-0.6 ↓	Rétrécissement
Indice des commandes existantes	25,0	30,0	35,0	54,5	50,0	46,2	-3.8 ↓	Rétrécissement
Indice des stocks de produits finis	25,0	36,7	40,0	59,1	75,0	76,9	1.9 ↑	Expansion
Indice du quantité d'achats	27,3	26,9	31,3	60,0	50,0	37,5	-12.5 ↓	Rétrécissement
Indice du prix d'achat	40,9	38,5	43,8	60,0	54,2	45,8	-8.4 ↓	Rétrécissement
Indice des stocks de principales matières premières	20,8	23,1	33,3	65,0	50,0	45,8	-4.2 ↓	Rétrécissement
Indice du employés	53,6	50,0	40,0	54,5	57,1	46,2	-10.9 ↓	Rétrécissement
Indice du temps de livraison	45,8	46,2	31,3	50,0	42,3	45,8	3.5 ↑	Rétrécissement



Outdoor Patio in Belem, Brazil. Photo: Fernanda Tocantins



Outdoor Patio in Belem, Brazil. Photo: Fernanda Tocantins



Information en bref sur l'industrie du bois au Brésil



- Le marché du bois au Brésil reste stable, mais la reprise des exportations dépend de la stabilité du dollar. Cette situation rend les producteurs prudents, et ces derniers craignent une éventuelle appréciation du dollar, ce qui les incite à retarder certaines transactions.
- L'approvisionnement en pin et en eucalyptus est faible ou à modéré dans plusieurs régions du Brésil, notamment dans le sud et le nord-est. Cependant, la demande reste élevée, ce qui exerce une pression sur les prix et pousse certains producteurs à envisager de nouvelles plantations pour répondre aux besoins du marché intérieur.
- Le marché de transformation brésilien des bois sciés et du bois fait face à des défis d'approvisionnement, en particulier en eucalyptus, et la demande devrait continuer de croître. Bien que la demande soit stable depuis quelques mois, elle pourrait augmenter progressivement dans les mois à venir.
- L'approvisionnement en sous-produits a diminué, comme les copeaux et les granulés de bois, tandis que la demande continue de croître, reflétant une hausse de la consommation de biomasse énergétique. Cette situation pourrait conduire à un ajustement des prix, en particulier si la demande énergétique reste élevée dans les prochains mois.
- Les retards dans l'octroi des licences de produits forestiers locaux et de produits des activités auxiliaires par l'Institut brésilien de l'environnement et des ressources naturelles renouvelables (IBAMA) sont devenus une préoccupation majeure pour le secteur forestier brésilien. Ces licences sont indispensables pour l'exportation de produits en bois et autres produits forestiers locaux, garantissant leur conformité aux réglementations environnementales et aux règles pratiques de la gestion durable des forêts. Les retards dans la délivrance de ces licences ont de multiples répercussions sur le secteur forestier, dont des pertes financières, des baisses de la compétitivité, des interruptions opérationnelles et la frustration de l'industrie. En raison de l'incertitude quant au moment de la délivrance des licences, les entreprises sont confrontées à des défis en matière de planification de la production et de logistique. Les exportateurs forestiers et les associations expriment leurs préoccupations face à l'inefficacité du processus, et appellent à des réformes pour simplifier les procédures.

Source d'information : Point Central GTI-Brésil



Cumarú Production Factory in Belem, Brazil. Photo: Fernanda Tocantins



Planer in Belem, Brazil. Photo: Fernanda Tocantins



Principales difficultés signalées par les entreprises GTI-Brésil

- Les employés manquent de motivation et l'absentéisme s'aggrave.
- Les précipitations ralentissent les opérations d'abattage en extérieur.
- L'approvisionnement régulier en matières premières fait défaut.
- Les coûts logistiques et maritimes sont élevés.
- L'Institut brésilien de l'environnement et des ressources naturelles renouvelables (IBAMA) tarde à autoriser les exportations.
- Des problèmes de maintenance d'équipement ont entraîné des retards dans le calendrier de production.
- Certaines entreprises signalent des difficultés d'expédition au port de Paranaguá dans l'État du Paraná, soit une incapacité à garantir les espaces de chargement.
- La délivrance de documents par les agences de protection de l'environnement est lente.
- Le bois d'ipé et le cumaru sont maintenant inscrits à la "Convention sur le commerce international des espèces de faune et de flore sauvages menacées d'extinction" (CITES) Annexe II.
- Des annulations de commandes sont enregistrées ; les ports brésiliens connaissent de graves retards (30 à 50 jours). Certains clients ne souhaitent pas attendre jusqu'en décembre pour recevoir leurs produits, ce qui conduit à de nombreuses annulations de commandes et ajustements de prix.



Suggestions pertinentes pour les entreprises GTI-Brésil

- Mettre en œuvre l'industrialisation des processus de production.
- Optimiser les processus d'approbation par l'IBAMA.
- Les autorités environnementales devraient accélérer la délivrance de documents.
- Former et inciter les employés.
- Renforcer le contrôle des pièces détachées et mener des maintenances préventives.
- Augmenter les investissements logistiques et réduire les coûts d'expédition maritime.
- Renforcer la régulation des concessionnaires des terminaux de fret.
- Ouvrir le port sec à Cuiabá, dans l'État du Mato Grosso, en Amazonie.
- Le port d'Itajaí, dans l'État de Santa Catarina, pourrait atténuer les problèmes de congestion portuaire.





Indice GTI-Mexique d'octobre 2024



Indice complet GTI-Mexique

Unité : %



Selon le rapport publié par l'Institut mexicain de géographie et de statistique (INEGI), les exportations du pays ont atteint 49,626 milliards de dollars en septembre, tandis que les importations se sont élevées à 50,205 milliards de dollars, aboutissant à un déficit commercial de 579 millions de dollars. Au cours des huit premiers mois de cette année, le trafic des ports mexicains a augmenté de 14,8 %, et le port de Lázaro Cárdenas a enregistré une hausse impressionnante de 28,7 % du trafic de conteneurs entre janvier et septembre. Avec cette augmentation du volume de transport, les ports mexicains atteignent une saturation de capacité, prolongeant ainsi le délai de séjour moyen des conteneurs d'importation à 11 jours, bien au-delà de la période de grâce de 7 jours avant l'imposition des frais de stockage. Récemment, selon l'Organisation des Nations Unies pour l'alimentation et l'agriculture (FAO), le Mexique est en tête de l'Amérique latine en matière de transparence d'informations forestières. Le gouvernement a pris plusieurs mesures à cet égard, notamment la publication par la Commission nationale forestière du Mexique (CONAFOR) des métadonnées et des documents complémentaires de l'Inventaire national des forêts et des sols (INFyS) dans le catalogue de microdonnées pour l'alimentation et l'agriculture de la FAO (FAM). Pour mettre en œuvre le plan proposé par le nouveau président du Mexique de construire un million de logements durant son mandat, le Mexique devrait investir 600 milliards de pesos (plus de 31 milliards de dollars), et le sud du pays ferait l'objet du plus grand nombre de logements prévus, soit environ 325 000 unités. Ce projet

pourrait stimuler le secteur mexicain du bois.

En octobre, l'indice GTI-Mexique a enregistré 33,9%, en baisse de 3,2 points de pourcentage par rapport au mois précédent, et en dessous de la valeur critique (50%) pendant 24 mois consécutifs, indiquant que la situation de production et d'exploitation des entreprises forestières dominantes représentées par l'indice GTI-Mexique s'est contractée par rapport au mois précédent, mais le degré de rétrécissement s'est intensifié.

Parmi les 11 sous-indices, seul le sous-indice du prix d'achat était supérieur à la valeur critique, le sous-indice de la quantité d'achats était à sa valeur critique et les 9 sous-indices restants étaient inférieurs à la valeur critique. Par rapport au mois précédent, les sous-indices des nouvelles commandes, de la quantité d'achat, des prix d'achat et du temps de livraison ont tous augmenté, avec des hausses de 1,2 à 6,1 points de pourcentage. Le sous-indice des commandes d'exportation est resté stable, tandis que les sous-indices de l'abattage, de la production, des commandes existantes, des stocks de produits finis, des stocks de principales matières premières et des employés ont tous diminué, avec des baisses allant de 3,8 à 18,8 points de pourcentage.

Aperçu des sous-indices GTI-Mexique (en %)



	2024.05	2024.06	2024.07	2024.08	2024.09	2024.10	Par rapport au mois dernier	État de la conjoncture
Indice complet	42,5	47,2	37,0	40,9	37,1	33,9	-3,2 ↓	Rétrécissement
Indice de l'abattage	44,2	43,2	33,3	38,5	39,5	33,3	-6,2 ↓	Rétrécissement
Indice de la production	38,6	44,1	35,7	34,1	41,7	29,4	-12,3 ↓	Rétrécissement
Indice des nouvelles commandes	38,5	52,3	35,4	42,6	28,9	33,3	4,4 ↑	Rétrécissement
Indice des commandes d'exportation	33,3	30,0	40,0	40,0	33,3	33,3	0,0	Rétrécissement
Indice des commandes existantes	38,5	43,2	37,5	37,0	44,7	31,0	-13,7 ↓	Rétrécissement
Indice des stocks de produits finis	44,2	50,0	45,8	44,4	47,4	28,6	-18,8 ↓	Rétrécissement
Indice du quantité d'achats	36,1	43,3	40,0	41,2	46,2	50,0	3,8 ↑	Inchangé
Indice du prix d'achat	50,0	50,0	56,7	57,9	66,7	67,9	1,2 ↑	Expansion
Indice des stocks de principales matières premières	44,4	43,3	42,5	47,2	46,2	30,0	-16,2 ↓	Rétrécissement
Indice du employés	48,1	50,0	33,3	42,6	39,5	35,7	-3,8 ↓	Rétrécissement
Indice du temps de livraison	48,1	40,9	43,8	42,6	36,8	42,9	6,1 ↑	Rétrécissement



Wood Pile in Mexico. Photo: Forestal Salto de Camellones



Open air drying of wood in Mexico. Photo: Industria Forestal Pueblos Mancomunados



Rapport de l'industrie du bois Mexicaine



Le présent rapport fournit des informations économiques sur le marché du bois au Mexique pour le mois de septembre. Les données présentées dans ce rapport sont obtenues par la Commission nationale des forêts du Mexique (CONAFOR) via le Système de prix du bois (SIPRE en espagnol).

Le Système de prix du bois est un outil permettant à la Commission nationale des forêts d'obtenir des prix de référence pour les produits en bois et non bois dans des climats tempérés et tropicaux. Les prix sont recueillis dans seize États et sont publiés à l'échelle régionale.

Les prix du bois (\$ USD) pour le Melina (*Gmelina arborea Roxb*) et le Teck (*Tectona grandis L.*)

Le Melina et le Teck sont des espèces tropicales originaires du sud-est de l'Asie. Ces espèces ont été introduites dans les États du sud-est du Mexique à la fin des années 90 et au début des années 2000 en raison de leur taux de croissance élevé et de leur grande valeur commerciale. Le Melina et le Teck sont utilisés pour produire des planches en bois, des contreplaqués, des placages, des traverses en bois, des ponts de bateaux et des meubles.

Les prix des grumes ainsi que les prix du bois sur pied sont rapportés pour le Melina et le Teck (\$ USD/m³). Les prix du bois sont indiqués à un taux de change de 19,372 5 pesos mexicains établi le 23 septembre par la Banque du Mexique (Tableau 1).

Tableau 1. Prix des grumes et du bois sur pied (\$ USD/m³) pour le Melina et le Teck.

Espèce	Planches de grandes dimensions	Bois sur pied
	Prix de vente en bordure de forêt	
Melina	80,87	44,74
Teak	161,76	98,08

Les prix du bois scié (\$ USD/pied-planche) sont également rapportés pour le Melina et le Teck dans les régions tropicales du Mexique et les produits en bois scié de grandes et petites dimensions (Tableau 2).

Tableau 2. Prix du bois scié (\$ USD/pied-planche) rapporté pour le Melina et le Teck.

Espèce	Planches de grandes dimensions		Planches de petites dimensions
	Sélectionné (Qualité)	Mil run	
Melina	n/d ¹	1,07	n/d ¹
Teak	3,07	3,03	1,18

¹Prix non rapporté



Principales difficultés signalées par les entreprises GTI-Mexique

- Alimentation instable d'électricité.
- Mauvais état des routes forestières.
- Produits en bois importés sans contrôle.
- Pénurie de l'approvisionnement en matières premières pendant la saison des pluies.
- Les précipitations entraînent une exploitation moins efficace des terres forestières.
- Les procédures forestières sont lentes et les retours d'information manquent de réactivité.
- Les prix des matières premières augmentent, mais les prix de vente des produits restent difficiles à croître.



Suggestions pertinentes pour les entreprises GTI-Mexique

- Uniformiser les prix des produits en bois.
- Accroître les investissements dans les infrastructures routières et les équipements de coupe et de transport.
- Interdire l'entrée de produits forestiers en franchise douanière au Mexique.
- Réguler les importations en appliquant des droits de douane sur le bois importé.
- Augmenter les investissements pour accroître les capacités de production pendant la saison sèche.
- Rechercher de nouveaux clients et renforcer les relations avec les clients existants.
- Concentrer le temps de travail à l'extérieur sur les 7 premiers mois de l'année et entretenir les chemins forestiers.



Wood Thinning in Mexico. Photo: Santa Genoveva



Roundwood pile in Mexico. Photo: Forestal Salto de Camellones



Indice GTI-Chine d'octobre 2024

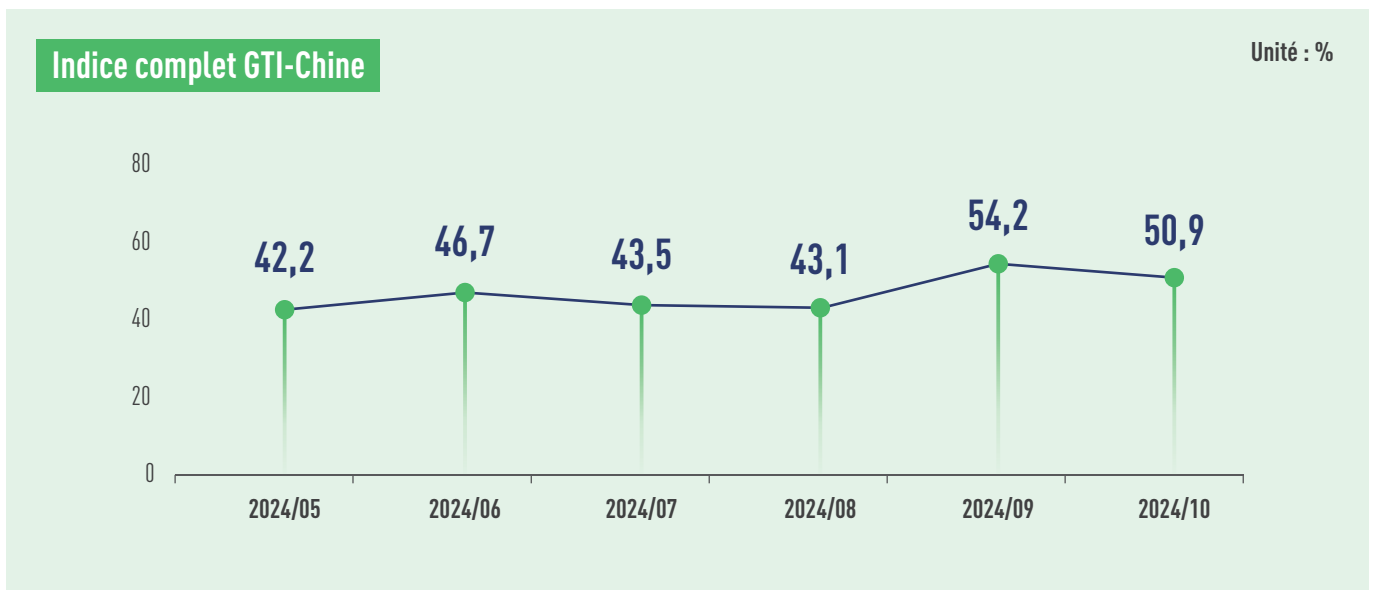

Le 25 octobre, la Commission chinoise de régulation des valeurs mobilières a approuvé l'enregistrement des contrats à terme et options sur les grumes à la Bourse de produits de Dalian. De nombreux acteurs de l'industrie ont déclaré que la cotation des contrats à terme sur les grumes est d'une grande importance, car elle peut fournir au marché des prix réels, efficaces, continus et faisant autorité, en tant que référence importante pour les entreprises d'importation et les entreprises de transformation. Les statistiques montrent qu'en septembre, le volume total des importations de bois en Chine a atteint 5,07 millions de mètres cubes, soit une augmentation de 0,5 % par rapport au mois d'août. Parmi celles-ci, les importations de grumes ont progressé de 3 % en septembre par rapport au mois précédent, atteignant 2,88 millions de mètres cubes, tandis que les importations de bois scié ont diminué de 2 % par rapport au mois d'août, s'établissant à 2,2 millions de mètres cubes. Il convient de noter que depuis juillet, le prix unitaire d'importation de grumes a été en baisse pour le troisième mois consécutif. Le géant du transport maritime Maersk a annoncé qu'à compter du 1er octobre, une hausse de la surcharge en haute saison (PSS) sera appliquée pour les lignes reliant la Chine continentale et Hong Kong à des destinations telles que le Ghana, la République du Congo et le Gabon, avec un tarif de 1 000 dollars par conteneur de 20 pieds (TEU). Le 11 octobre, la Commission européenne a publié une notification indiquant l'ouverture d'une enquête anti-dumping sur les contreplaqués de bois dur en provenance de Chine. Les produits concernés sont d'une épaisseur ne dépassant pas 6 millimètres (à l'exclusion des produits fabriqués en bambou ou en okoumé), avec les codes HS 4412 31, 4412 33 et 4412 34.

En octobre, l'indice GTI-Chine a enregistré 50,9%, en baisse de 3,3 points de pourcentage par rapport au mois dernier, deux mois consécutifs au-dessus de la valeur critique de (50%), ce qui indique dans l'ensemble une tendance à l'expansion de la production et de la gestion des entreprises forestières dominantes représentées par l'indice GTI-Chine par rapport au mois précédent. Ce mois-ci, l'industrie chinoise du bois a continué de montrer des signes de reprise, avec une augmentation de la production globale et des nouvelles commandes pour les entreprises du secteur.

Parmi les 11 sous-indices, les indices de la production, des nouvelles commandes, de la quantité d'achat, des stocks de principales matières premières et du temps de livraison ont tous dépassé la valeur critique de 50 %. L'indice des commandes d'exportation est resté à la valeur critique de 50 %, tandis que les indices des commandes existantes, des stocks de produits finis, des importations, des prix d'achat et des employés se situaient en dessous de la valeur critique. Par rapport au mois précédent, les sous-indices des commandes existantes, des prix d'achat, des stocks de principales matières premières et des employés ont augmenté, avec des hausses comprises entre 2,5 et 9,5 points de pourcentage. Les sous-indices de la production, des nouvelles commandes, des commandes d'exportation, des stocks de produits finis, de la quantité d'achat, des importations et du temps de livraison ont diminué, avec des baisses allant de 1,6 à 8,1 points de pourcentage.

Aperçu des sous-indices GTI-Chine (en %)



	2024.05	2024.06	2024.07	2024.08	2024.09	2024.10	Par rapport au mois dernier	État de la conjoncture
Indice complet	42,2	46,7	43,5	43,1	54,2	50,9	-3,3 ↓	Expansion
Indice de la production	40,2	48,2	40,7	40,1	59,3	52,3	-7,0 ↓	Expansion
Indice des nouvelles commandes	35,4	44,6	38,6	38,6	59,3	51,2	-8,1 ↓	Expansion
Indice des commandes d'exportation	39,7	50,0	45,8	43,0	51,9	50,0	-1,9 ↓	Inchangé
Indice des commandes existantes	39,0	39,8	42,1	43,0	42,6	45,7	3,1 ↑	Rétrécissement
Indice des stocks de produits finis	53,7	54,8	55,0	49,3	50,0	48,4	-1,6 ↓	Rétrécissement
Indice du quantité d'achats	35,4	43,4	43,6	44,1	61,1	56,3	-4,8 ↓	Expansion
Indice du prix d'achat	48,8	49,4	41,4	46,0	38,9	48,4	9,5 ↑	Rétrécissement
Indice des importations	45,2	47,0	50,0	46,9	53,7	47,6	-6,1 ↓	Rétrécissement
Indice des stocks de principales matières premières	51,2	45,2	45,7	50,4	42,6	50,8	8,2 ↑	Expansion
Indice du employés	46,3	45,8	45,7	43,8	46,3	48,8	2,5 ↑	Rétrécissement
Indice du temps de livraison	47,6	50,6	53,6	51,5	53,7	50,8	-2,9 ↓	Expansion



Principales difficultés signalées par les entreprises GTI-Chine

- Rendement du capital peu efficace.
- Nombre insuffisant de commandes des entreprises.
- Réduction des clients sur le marché du bois.



Suggestions pertinentes pour les entreprises GTI-Chine

- Élargir les canaux de financement pour les entreprises.
- Ajuster la production pour éviter la surcapacité.
- Exploiter les marchés internationaux pour augmenter le volume des commandes.

À propos de ce rapport

Méthodologie de l'enquête

Avec le soutien de l'Organisation internationale des bois tropicaux (ITTO), la plateforme de l'Indice mondial du bois (GTI) a établi des points centraux dans des pays pilotes, à la fois des pays producteurs de bois et des pays consommateurs de bois. Actuellement, des points centraux ont été établis dans 9 pays, dont l'Indonésie, la Malaisie, la Thaïlande, le Gabon, la République du Congo, le Ghana, le Brésil, le Mexique et la Chine.

À la fin de chaque mois, les points centraux des pays pilotes organisent les principales entreprises pour remplir le questionnaire GTI, puis le Secrétariat de l'Initiative de la chaîne d'approvisionnement verte mondiale (GGSC) organise des experts pour résumer et analyser les données, et rédiger le rapport.

En fonction des caractéristiques de l'industrie du bois et des produits du bois dans différents pays, le questionnaire actuel GTI est divisé en trois catégories : pays producteurs de bois, pays fabricants de bois et pays consommateurs de bois. Pour les pays producteurs de bois, le questionnaire se concentre sur le développement de la récolte locale de bois et de son approvisionnement, notamment des grumes, du bois scié et du placage, etc. Pour les pays fabricants de bois (comme la Chine), le questionnaire se concentre sur le développement du traitement local du bois et de la fabrication, couvrant les sols, les portes, le contreplaqué et les meubles, etc. Pour les pays consommateurs de bois, le questionnaire se concentre sur le développement des produits du bois destinés au marché final.

Calcul et interprétation de l'index

L'index GTI est divisé en index général et sous-index.

(1) Le calcul du sous-index. Le système d'indicateurs de l'enquête sur l'index GTI comprend la production (ou la récolte), les nouvelles commandes, les nouvelles commandes à l'exportation, les commandes conclues, le stock de produits finis, le volume d'achat, l'importation, le prix d'achat des matières premières principales, le stock des matières premières, les employés, le délai de livraison des fournisseurs, etc., soit 11 sous-index. Le sous-index adopte la méthode de calcul de l'index de diffusion, soit le pourcentage du nombre d'entreprises avec les réponses positives plus la moitié du pourcentage avec les réponses inchangées.

(2) Le calcul de l'index général. GTI est calculé en pondérant 5 index de diffusion (sous-index) comprenant la production (ou la récolte), les nouvelles commandes, le stock des matières premières, les employés et le délai de livraison des fournisseurs, etc. Les 5 sous-index et leurs pondérations sont déterminés en fonction de leur degré d'impact avancé sur l'économie.

L'index général et le sous-index prennent les valeurs comprises entre 0 et 100% sans exception, 50 % est la valeur critique de l'index, qui est aussi la ligne de démarcation entre la prospérité et le déclin. Lorsque l'index est supérieur à 50%, cela reflète que la composante d'expansion est supérieure à la composante de contraction dans l'état d'exploitation représenté par cet index ; lorsque l'index est inférieur à 50%, la composante d'expansion est plus faible que la composante de contraction de l'état d'exploitation de cet index; lorsque l'index est égal à 50%, cela signifie que la composante d'expansion et la composante de contraction sont égales et que le développement de l'industrie est aplati.

Déclaration

Les conclusions de l'analyse du Rapport GTI sont obtenues basant sur les données remplies et soumises par les entreprises du bois dans les pays pilotes, et ne sont pas utilisées comme base d'investissement, mais uniquement à titre de référence.

Le droit d'interprétation des données et les droits de propriété intellectuelle associés à ce rapport appartiennent conjointement à l'Organisation internationale des bois tropicaux (ITTO) et au Secrétariat de l'Initiative de la chaîne d'approvisionnement verte mondiale (GGSC). Sans le consentement des deux parties susmentionnées, les documentations figurant dans ce rapport ne doivent pas être utilisées sous une forme quelconque non autorisée (y compris, mais sans s'y limiter, la reproduction, la publication ou la transmission, etc.).



ITTO
INTERNATIONAL TROPICAL
TIMBER ORGANIZATION

À propos de ITTO

L'Organisation internationale des bois tropicaux (International Tropical Timber Organization, ITTO) est une organisation intergouvernementale qui favorise la gestion durable et la conservation des forêts tropicales ainsi que l'expansion et la diversification du commerce international des bois tropicaux provenant de forêts gérées en mode durable et obtenus dans le respect de la légalité. Il est situé à Yokohama, au Japon. À l'heure actuelle, l'ITTO compte 76 membres. Les États membres de ITTO représentent 90 pour cent environ du commerce international des bois tropicaux et plus de 80 pour cent des forêts tropicales dans le monde.



全球林产品绿色供应链倡议
GLOBAL GREEN SUPPLY CHAINS INITIATIVE

À propos de GGSC

L'Initiative de la Chaîne d'approvisionnement verte mondiale (GGSC) est une initiative dans le cadre du programme de la Chaîne d'approvisionnement légale et durable (LSSC), lequel a été examiné et approuvé par les États Membres et a fait partie du Programme biennal de l'ITTO à la 53ème session du Conseil de l'ITTO. Il a été lancé en 2018 par les principales entreprises chinoises de produits forestiers et est devenu une initiative internationale en 2019. La plateforme GGSC est une plateforme mondiale de services d'entreprise destinée au développement durable de l'industrie des produits forestiers.

Contactez-nous

Mme Sydney (Xuting) Gao

Directrice des relations publiques, Secrétariat de GGSC

✉ gaoxuting@itto-ggsc.org

Mme Zuo Ping

Assistant technique du département de la publicité, Secrétariat de GGSC

✉ zuoping@itto-ggsc.org

RAPPORT GTI

REJOIGNEZ-NOUS

GGSC

Personne de contact: Ms. Yinfeng Li

Email: ggsc@itto-ggsc.org

Téléphone: 86-10-6288 8626

Site Web: www.itto-ggsc.org



Scan the QR code and
follow the official account

ITTO

Personne de contact: Mr. Qiang Li

Email: li@itto.int

Site Web: www.itto.int



Scan the QR code and
follow the official account